



BUPATI TABALONG  
PROVINSI KALIMANTAN SELATAN

PERATURAN BUPATI TABALONG  
NOMOR 67 TAHUN 2016  
TENTANG

KEDUDUKAN, SUSUNAN ORGANISASI, TUGAS DAN FUNGSI, SERTA  
TATA KERJA KECAMATAN DAN KELURAHAN  
DI KABUPATEN TABALONG

DENGAN RAHMAT TUHAN YANG MAHA ESA

BUPATI TABALONG,

- Menimbang : a. bahwa untuk melaksanakan ketentuan Pasal 18 Peraturan Daerah Kabupaten Tabalong Nomor 05 Tahun 2016 tentang Pembentukan dan Susunan Perangkat Daerah, perlu menetapkan Peraturan Bupati tentang kedudukan, susunan organisasi, tugas dan fungsi, serta tata kerja perangkat daerah;
- b. bahwa berdasarkan pertimbangan sebagaimana dimaksud huruf a, perlu menetapkan Peraturan Bupati tentang kedudukan, susunan organisasi, tugas dan fungsi, serta tata kerja Kecamatan dan Kelurahan di Kabupaten Tabalong;
- Mengingat : 1. Undang-Undang Nomor 8 Tahun 1965 tentang Pembentukan Daerah Tingkat II Tanah Laut, Daerah Tingkat II Tapin dan Daerah Tingkat II Tabalong (Lembaran Negara Republik Indonesia Tahun 1965 Nomor 51, Tambahan Lembaran Negara Republik Indonesia Nomor 2756);
2. Undang - Undang Nomor 12 Tahun 2011 tentang Pembentukan Peraturan Perundang-undangan (Lembaran Negara Republik Indonesia Tahun 2011 Nomor 82, Tambahan Lembaran Negara Republik Indonesia Nomor 5234);
3. Undang-Undang Nomor 5 Tahun 2014 tentang Aparatur Sipil Negara (Lembaran Negara Republik Indonesia Tahun 2014 Nomor 6, Tambahan Lembaran Negara Republik Indonesia Nomor 5494);
4. Undang-Undang Nomor 23 Tahun 2014 tentang Pemerintahan Daerah (Lembaran Negara Republik Indonesia Tahun 2014 Nomor 244, Tambahan Lembaran Negara Republik Indonesia Nomor 5587) sebagaimana

- telah diubah beberapa kali, terakhir dengan Undang-Undang Nomor 9 Tahun 2015 tentang Perubahan Kedua Atas Undang-Undang Nomor 23 Tahun 2014 tentang Pemerintahan Daerah (Lembaran Negara Republik Indonesia Tahun 2015 Nomor 58, Tambahan Lembaran Negara Republik Indonesia Nomor 5679);
5. Peraturan Pemerintah Nomor 18 Tahun 2016 Tentang Perangkat Daerah (Lembaran Negara Republik Indonesia Tahun 2016 Nomor 114, Tambahan Lembaran Negara Republik Indonesia Nomor 5887);
  6. Peraturan Menteri Dalam Negeri Nomor 80 tahun 2015 tentang Pembentukan Produk Hukum Daerah (Berita Negara Republik Indonesia Tahun 2015 Nomor 2036);
  7. Peraturan Daerah Kabupaten Tabalong Nomor 05 Tahun 2016 tentang Pembentukan dan Susunan Perangkat Daerah (Lembaran Daerah Kabupaten Tabalong Tahun 2016 Nomor 05, Tambahan Lembaran Daerah Kabupaten Tabalong Nomor 02);

**MEMUTUSKAN:**

**Menetapkan : PERATURAN BUPATI TENTANG KEDUDUKAN, SUSUNAN ORGANISASI, TUGAS DAN FUNGSI, SERTA TATA KERJA KECAMATAN DAN KELURAHAN DI KABUPATEN TABALONG.**

**BAB I  
KETENTUAN UMUM**

**Pasal 1**

Dalam Peraturan Bupati ini yang dimaksud dengan:

1. Daerah adalah Kabupaten Tabalong.
2. Pemerintah Daerah adalah Bupati sebagai unsur penyelenggara Pemerintahan Daerah yang memimpin pelaksanaan urusan pemerintahan yang menjadi kewenangan daerah otonom.
3. Bupati adalah Bupati Tabalong.
4. Sekretaris Daerah adalah Sekretaris Daerah Kabupaten Tabalong.
5. Kecamatan adalah wilayah kerja Camat sebagai perangkat daerah kabupaten.
6. Camat adalah pemimpin dan koordinator penyelenggaraan pemerintahan di wilayah kerja kecamatan yang dalam pelaksanaan tugasnya memperoleh pelimpahan kewenangan pemerintahan dari bupati untuk menangani sebagian urusan otonomi daerah, dan menyelenggarakan tugas umum pemerintahan.
7. Kelurahan merupakan perangkat kecamatan yang dibentuk untuk membantu atau melaksanakan sebagian tugas camat.
8. Sekretariat adalah Sekretariat pada Kecamatan dan Kelurahan Kabupaten Tabalong.
9. Sekretaris adalah Sekretaris pada Kecamatan dan Kelurahan Kabupaten Tabalong.

10. Subbagian adalah Subbagian pada Kecamatan Kabupaten Tabalong.
11. Kepala Subbagian adalah Kepala Subbagian pada Kecamatan Kabupaten Tabalong.
12. Seksi adalah Seksi pada Kecamatan dan Kelurahan Kabupaten Tabalong.
13. Kepala Seksi adalah Kepala Seksi pada Kecamatan dan Kelurahan Kabupaten Tabalong.
14. Jabatan Fungsional adalah sekelompok jabatan yang berisi fungsi dan tugas berkaitan dengan pelayanan fungsional yang berdasarkan pada keahlian dan keterampilan tertentu.

## BAB II KEDUDUKAN

### Bagian Kesatu

#### Kecamatan

##### Pasal 2

- (1) Kecamatan merupakan perangkat daerah kabupaten sebagai pelaksana teknis kewilayahan yang mempunyai wilayah kerja tertentu.
- (2) Kecamatan dipimpin oleh camat yang berkedudukan di bawah dan bertanggung jawab kepada bupati melalui Sekretaris Daerah.

### Bagian Kedua

#### Kelurahan

##### Pasal 3

- (1) Kelurahan merupakan perangkat kecamatan yang dibentuk untuk membantu atau melaksanakan sebagian tugas camat.
- (2) Kelurahan dipimpin oleh kepala kelurahan yang disebut lurah selaku perangkat kecamatan dan bertanggung jawab kepada camat.

## BAB III SUSUNAN ORGANISASI

### Bagian Kesatu

#### Kecamatan

##### Pasal 4

- (1) Susunan Organisasi Kecamatan, terdiri atas:
  - a. Sekretariat, terdiri atas:
    1. Subbagian Perencanaan dan Keuangan; dan
    2. Subbagian Umum dan Kepegawaian;
  - b. Seksi Pemerintahan;
  - c. Seksi Ketentraman dan Ketertiban;
  - d. Seksi Pembangunan;
  - e. Seksi Kesejahteraan Rakyat; dan
  - f. Jabatan Fungsional.
- (2) Bagan Struktur Organisasi Kecamatan adalah sebagaimana tercantum dalam Lampiran I dan merupakan bagian yang tidak terpisahkan dari Peraturan Bupati ini.

Bagian Kedua  
Kelurahan  
Pasal 5

- (1) Susunan Organisasi Kelurahan, terdiri atas:
  - a. Sekretariat;
  - b. Seksi Pemerintahan;
  - c. Seksi Pembangunan;
  - d. Seksi Kesejahteraan Rakyat; dan
  - e. Jabatan Fungsional.
- (2) Bagan Struktur Organisasi Kelurahan adalah sebagaimana tercantum dalam Lampiran II dan merupakan bagian yang tidak terpisahkan dari Peraturan Bupati ini.

Pasal 6

Kecamatan dan Kelurahan pada Pemerintah Kabupaten Tabalong, terdiri dari:

1. Kecamatan Tanjung, terdiri atas Kelurahan:
  - 1) Kelurahan Tanjung;
  - 2) Kelurahan Jangkung;
  - 3) Kelurahan Agung; dan
  - 4) Kelurahan Hikun;
2. Kecamatan Murung Pudak, terdiri atas Kelurahan:
  - 1) Kelurahan Belimbing;
  - 2) Kelurahan Belimbing Raya;
  - 3) Kelurahan Pembataan;
  - 4) Kelurahan Mabuun; dan
  - 5) Kelurahan Sulingan;
3. Kecamatan Tanta;
4. Kecamatan Kelua, terdiri atas Kelurahan:
  - 1) Kelurahan Pulau;
5. Kecamatan Banua Lawas;
6. Kecamatan Muara Harus;
7. Kecamatan Pugaan;
8. Kecamatan Haruai;
9. Kecamatan Muara Uya;
10. Kecamatan Jaro;
11. Kecamatan Upau; dan
12. Kecamatan Bintang Ara.

BAB IV  
TUGAS DAN FUNGSI

Bagian Kesatu  
Camat

Pasal 7

Camat mempunyai tugas:

- a. menyelenggarakan Urusan Pemerintahan umum;
- b. mengoordinasikan kegiatan pemberdayaan masyarakat;

- c. mengoordinasikan upaya penyelenggaraan ketenteraman dan ketertiban umum;
- d. mengoordinasikan penerapan dan penegakan Perda dan Peraturan Bupati;
- e. mengoordinasikan pemeliharaan prasarana dan sarana pelayanan umum;
- f. mengoordinasikan penyelenggaraan kegiatan pemerintahan yang dilakukan oleh Perangkat Daerah di tingkat kecamatan;
- g. membina dan mengawasi penyelenggaraan kegiatan desa atau sebutan lain dan/atau kelurahan;
- h. melaksanakan Urusan Pemerintahan yang menjadi kewenangan kabupaten yang tidak dilaksanakan oleh unit kerja Pemerintahan Daerah yang ada di kecamatan; dan
- i. melaksanakan tugas yang dilimpahkan oleh bupati untuk melaksanakan sebagian Urusan Pemerintahan yang menjadi kewenangan Daerah; dan
- j. pelaksanaan fungsi lain yang diberikan bupati terkait dengan tugas dan fungsinya.

#### Bagian Kedua

#### Lurah

#### Pasal 8

Lurah mempunyai tugas membantu camat dalam:

- a. melaksanakan kegiatan pemerintahan kelurahan;
- b. melakukan pemberdayaan masyarakat;
- c. melaksanakan pelayanan masyarakat;
- d. memelihara ketenteraman dan ketertiban umum;
- e. memelihara prasarana dan fasilitas pelayanan umum;
- f. melaksanakan tugas lain yang diberikan oleh camat; dan
- g. melaksanakan tugas lain sesuai dengan ketentuan peraturan perundang-undangan.

#### BAB V

#### JABATAN FUNGSIONAL

#### Pasal 9

Pada Kecamatan dan Kelurahan dapat ditetapkan jabatan fungsional sesuai dengan kebutuhan yang pelaksanaannya dilakukan sesuai dengan ketentuan peraturan perundang-undangan.

#### BAB VI

#### TATA KERJA

#### Bagian Kesatu

#### Kecamatan

#### Pasal 10

Dalam melaksanakan tugasnya Camat, Sekretaris Kecamatan, Kepala Seksi, dan Kepala Subbagian wajib menerapkan prinsip koordinasi, integrasi, dan sinkronisasi baik di lingkungan Kecamatan maupun antar satuan organisasi di luar lingkungan Kecamatan.

Pasal 11

Camat harus menerapkan sistem pengendalian intern pemerintah untuk mewujudkan terlaksananya mekanisme akuntabilitas publik melalui penyusunan perencanaan, pelaksanaan, dan pelaporan kinerja yang terintegrasi.

Pasal 12

Setiap pimpinan unit organisasi di lingkungan Kecamatan wajib mengikuti dan mematuhi petunjuk serta bertanggung jawab kepada atasan masing-masing dan menyampaikan laporan kinerja secara berkala tepat pada waktunya.

Pasal 13

Setiap pimpinan unit organisasi di lingkungan Kecamatan dalam melaksanakan tugasnya bertanggung jawab memimpin, mengoordinasikan, mengawasi, memberikan pembinaan pengarahan serta petunjuk bagi pelaksanaan tugas bawahan masing-masing sesuai dengan ketentuan peraturan perundang-undangan.

Pasal 14

Ketentuan lebih lanjut mengenai uraian tugas Kecamatan ditetapkan dengan Peraturan Bupati.

Bagian Kedua

Kelurahan

Pasal 15

Dalam melaksanakan tugasnya Lurah dan Sekretaris Kelurahan wajib menerapkan prinsip koordinasi, integrasi, dan sinkronisasi baik di lingkungan Kelurahan maupun antar satuan organisasi di luar lingkungan Kelurahan.

Pasal 16

Lurah harus menerapkan sistem pengendalian intern pemerintah untuk mewujudkan terlaksananya mekanisme akuntabilitas publik melalui penyusunan perencanaan, pelaksanaan, dan pelaporan kinerja yang terintegrasi.

Pasal 17

Setiap pimpinan unit organisasi di lingkungan Kelurahan wajib mengikuti dan mematuhi petunjuk serta bertanggung jawab kepada atasan masing-masing dan menyampaikan laporan kinerja secara berkala tepat pada waktunya.

Pasal 18

Setiap pimpinan unit organisasi di lingkungan Kelurahan dalam melaksanakan tugasnya bertanggung jawab memimpin, mengoordinasikan, mengawasi, memberikan pembinaan pengarahan serta petunjuk bagi pelaksanaan tugas bawahan masing-masing sesuai dengan ketentuan peraturan perundang-undangan.

Pasal 19

Ketentuan lebih lanjut mengenai uraian tugas Kelurahan ditetapkan dengan Peraturan Bupati.

BAB VII

JABATAN DAN ESELON

Pasal 20

- (1) Camat merupakan jabatan struktural eselon IIIa atau jabatan administrator.
- (2) Sekretaris pada Kecamatan merupakan jabatan struktural eselon IIIb atau jabatan administrator.
- (3) Lurah dan Kepala Seksi pada Kecamatan merupakan jabatan struktural eselon IVa atau jabatan pengawas.
- (4) Kepala Sub Bagian pada Sekretariat Kecamatan dan Sekretaris Kelurahan serta Kepala Seksi pada Kelurahan merupakan jabatan struktural eselon IVb atau jabatan pengawas.

**BAB VIII**  
**KETENTUAN PERALIHAN**

**Pasal 21**

Pada saat Peraturan Bupati ini mulai berlaku, maka pejabat yang ada sebelum diberlakukannya Peraturan Bupati ini, tetap menduduki jabatannya dan melaksanakan tugas dan fungsinya sampai dengan dilakukannya penggantian dengan pejabat yang baru berdasarkan peraturan Bupati ini.

**BAB IX**  
**KETENTUAN PENUTUP**

**Pasal 22**

Peraturan Bupati ini mulai berlaku pada tanggal diundangkan.

Agar setiap orang mengetahuinya, memerintahkan pengundangan Peraturan Bupati ini dengan penempatannya dalam Berita Daerah Kabupaten Tabalong.

Ditetapkan di Tanjung  
pada tanggal  
BUPATI TABALONG,

2016

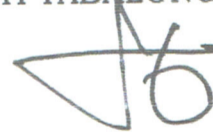

H. ANANG SYAKHFIANI

Diundangkan di Tanjung  
pada tanggal

2016

SEKRETARIS DAERAH KABUPATEN TABALONG,



H. ABDUL MUTHALIB SANGADJI

BERITA DAERAH KABUPATEN TABALONG TAHUN 2016 NOMOR

LAMPIRAN: I  
PERATURAN BUPATI TABALONG  
NOMOR 67 TAHUN 2016  
TENTANG  
KEDUDUKAN, SUSUNAN ORGANISASI, TUJAS  
DAN FUNGSI, SERTA TATA KERJA KECAMATAN  
DI KABUPATEN TABALONG

BAGAN SUSUNAN ORGANISASI  
KECAMATAN

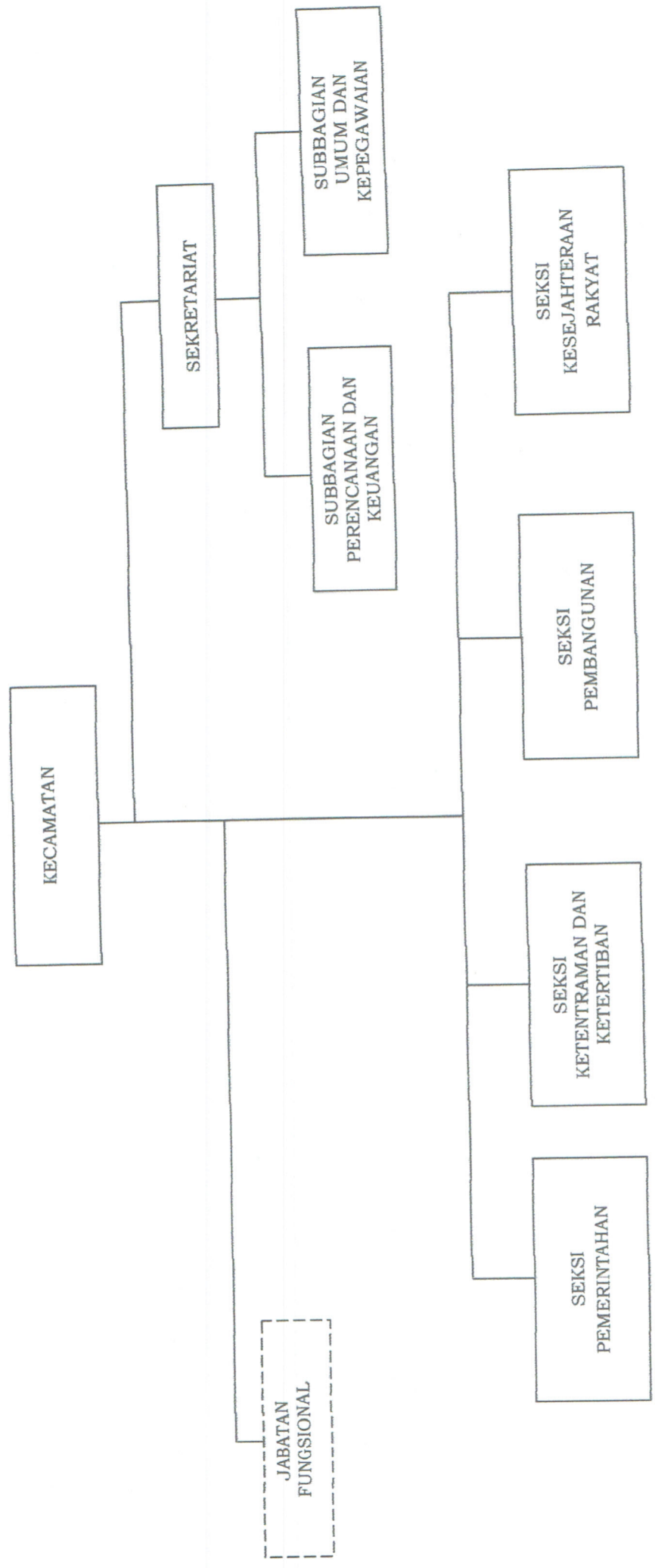

BUPATI TABALONG,  

H. ANANG SYAKHFIANI

LAMPIRAN: II  
PERATURAN BUPATI TABALONG  
NOMOR 67 TAHUN 2016  
TENTANG  
KEDUDUKAN, SUSUNAN ORGANISASI, TUGAS  
DAN FUNGSI, SERTA TATA KERJA KELURAHAN  
DI KABUPATEN TABALONG

BAGAN SUSUNAN ORGANISASI  
KELURAHAN

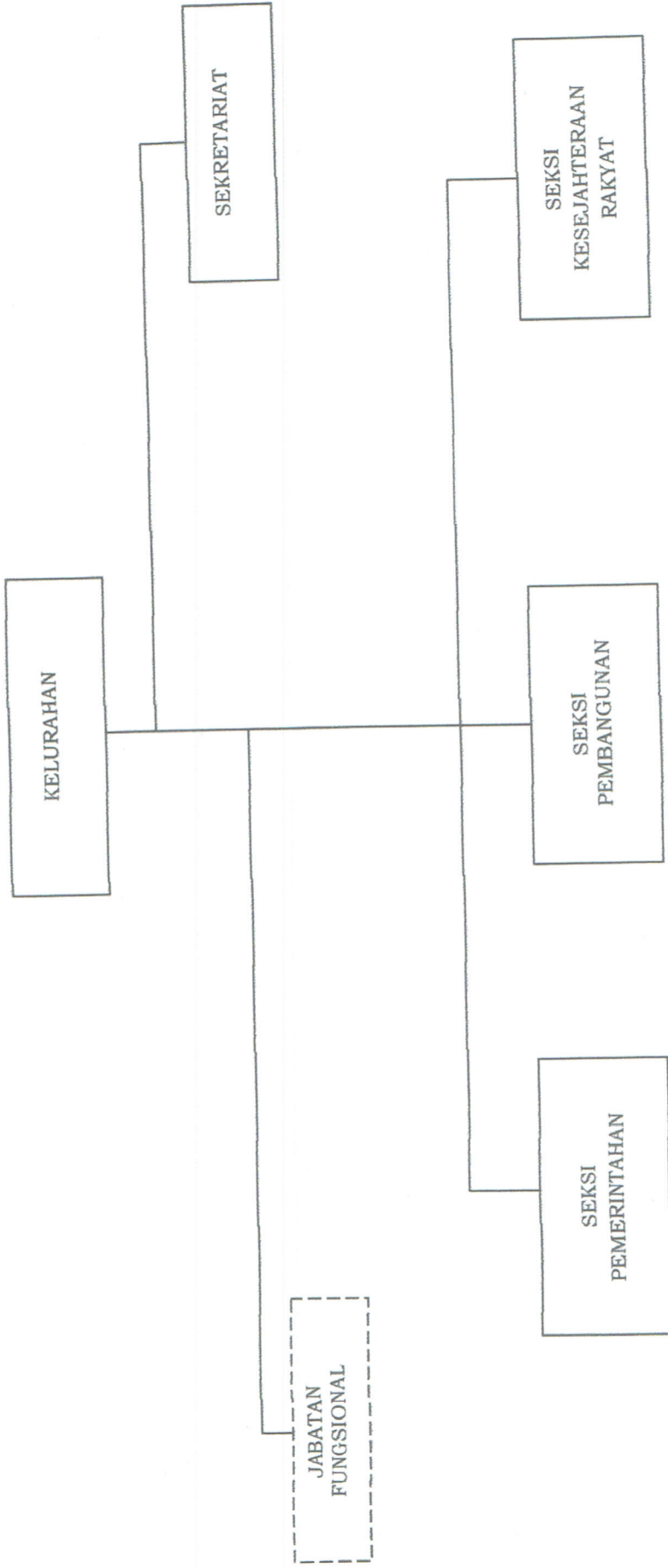

BUPATI TABALONG,

H. ANANG SYAKHFIANI

- (1) Camat merupakan jabatan struktural eselon IIIa atau jabatan administrator.
- (2) Sekretaris pada Kecamatan merupakan jabatan struktural eselon IIIb atau jabatan administrator.
- (3) Lurah dan Kepala Seksi pada Kecamatan merupakan jabatan struktural eselon IVa atau jabatan pengawas.
- (4) Kepala Sub Bagian pada Sekretariat Kecamatan dan Sekretaris Kelurahan serta Kepala Seksi pada Kelurahan merupakan jabatan struktural eselon IVb atau jabatan pengawas.

BAB VIII  
KETENTUAN PERALIHAN

Pasal 21

Pada saat Peraturan Bupati ini mulai berlaku, maka pejabat yang ada sebelum diberlakukannya Peraturan Bupati ini, tetap menduduki jabatannya dan melaksanakan tugas dan fungsinya sampai dengan dilakukannya penggantian dengan pejabat yang baru berdasarkan peraturan Bupati ini.

BAB IX  
KETENTUAN PENUTUP

Pasal 22

Peraturan Bupati ini mulai berlaku pada tanggal diundangkan.

Agar setiap orang mengetahuinya, memerintahkan pengundangan Peraturan Bupati ini dengan penempatannya dalam Berita Daerah Kabupaten Tabalong.

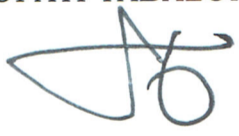
Ditetapkan di Tanjung  
pada tanggal 2016  
7 BUPATI TABALONG, 4  
  
H. ANANG SYAKHFIANI

Diundangkan di Tanjung  
pada tanggal 2016

SEKRETARIS DAERAH KABUPATEN TABALONG,

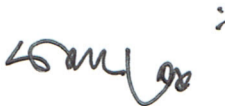

H. ABDUL MUTHALIB SANGADJI

BERITA DAERAH KABUPATEN TABALONG TAHUN 2016 NOMOR